

The Family of
Gerardo Sarni

Descendants of Gerardo Sarni

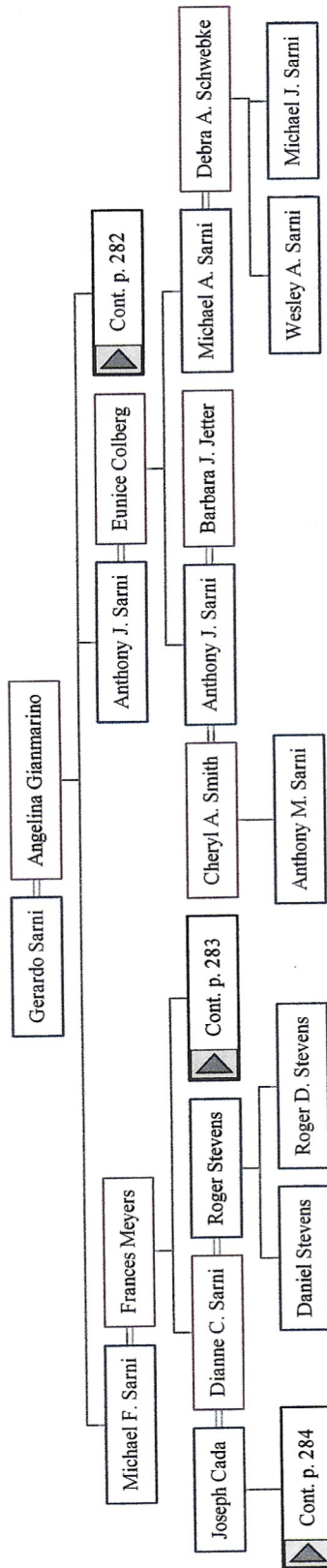

Descendants of Gerardo Sarni

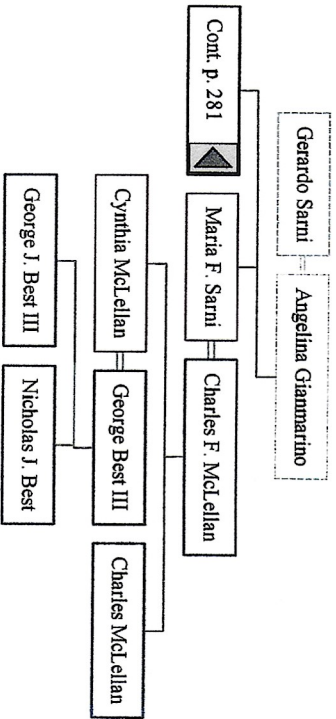

Descendants of Gerardo Sarni

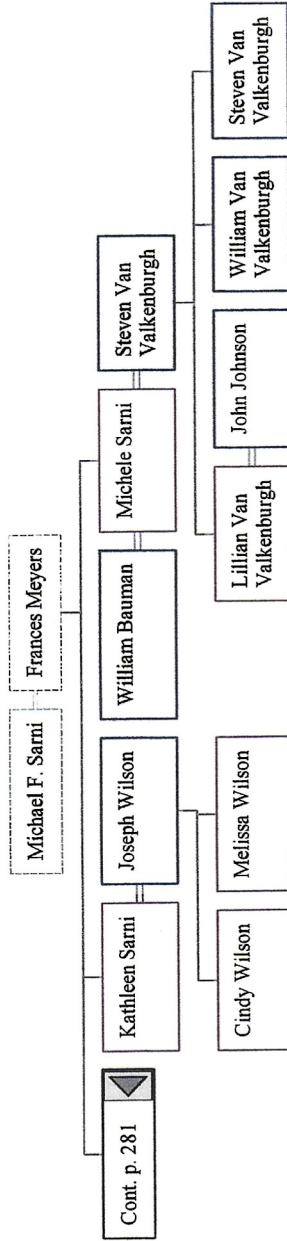

Descendants of Gerardo Sarni

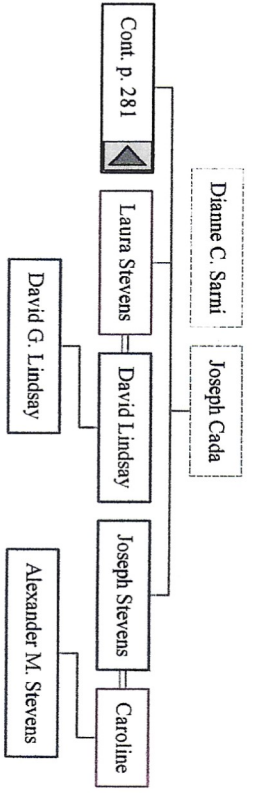

The Family of Gerardo Sarni

Hourglass Tree of Angelina Giannarino

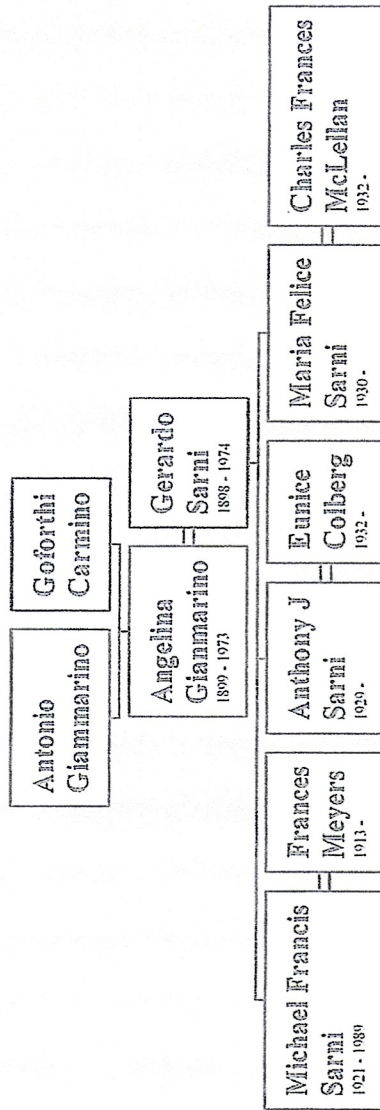

Descendants of Gerardo Sarni

Generation No. 1

1. GERARDO² SARNI (MICHELE GRAZIA⁴, ANGELO MARIA³, ROCCO², TOMMASO¹) was born November 14, 1898 in Morra Irprino, Avellino, Italy¹, and died August 1974 in Cook County, Illinois¹. He married ANGELINA GIANMARINO in Italy, daughter of ANTONIO GIAMMARINO and GOFORTI CARMINO. She was born April 27, 1899, and died February 20, 1973.

More About GERARDO SARNI:

Burial: All Saints Cemetery, Des Plaines, Ill

Emigration: May 15, 1921, Port - New York

Naturalization: December 13, 1927, Chicago Illinois

Residence: 1929, 2848 Roosevelt Street Chicago, Illinois

More About ANGELINA GIANMARINO:

Burial: All Saints Cemetery, Des Plaines, Ill

Children of GERARDO SARNI and ANGELINA GIANMARINO are:

2. i. MICHAEL FRANCIS⁶ SARNI, b. November 28, 1921; d. September 24, 1989.
3. ii. ANTHONY J SARNI, b. July 4, 1929.
4. iii. MARIA FELICE SARNI, b. September 4, 1930.

Generation No. 2

2. MICHAEL FRANCIS⁶ SARNI (GERARDO⁵, MICHELE GRAZIA⁴, ANGELO MARIA³, ROCCO², TOMMASO¹) was born November 28, 1921, and died September 24, 1989. He married FRANCES MEYERS. She was born 1913.

Children of MICHAEL SARNI and FRANCES MEYERS are:

5. i. DIANNE CAROL⁷ SARNI, b. 1946.
6. ii. KATHLEEN SARNI, b. February 5, 1951.
7. iii. MICHELE SARNI, b. December 7, 1953.

3. ANTHONY J⁶ SARNI (GERARDO⁵, MICHELE GRAZIA⁴, ANGELO MARIA³, ROCCO², TOMMASO¹) was born July 4, 1929. He married EUNICE COLBERG December 1, 1951 in St Agatha's Catholic Church, Chicago, Cook Co., Illinois. She was born January 13, 1932.

Children of ANTHONY SARNI and EUNICE COLBERG are:

8. i. ANTHONY JERALD⁷ SARNI, b. September 22, 1955.
9. ii. MICHAEL ARTHUR SARNI, b. 1962.

4. MARIA FELICE⁶ SARNI (GERARDO⁵, MICHELE GRAZIA⁴, ANGELO MARIA³, ROCCO², TOMMASO¹) was born September 4, 1930. She married CHARLES FRANCES MCLELLAN August 4, 1956. He was born 1932.

Children of MARIA SARNI and CHARLES MCLELLAN are:

10. i. CYNTHIA⁷ MCLELLAN, b. August 4, 1959.
- ii. CHARLES MCLELLAN, b. 1966.

Generation No. 3

5. DIANNE CAROL⁷ SARNI (MICHAEL FRANCIS⁶, GERARDO⁵, MICHELE GRAZIA⁴, ANGELO MARIA³,

ROCCO², TOMMASO¹) was born 1946. She married (1) JOSEPH CADA. She married
ROGER STEVENS December 24, 1974.

Children of DIANNE SARNI and JOSEPH CADA are:

11. i. LAURA⁸ STEVENS, b. April 6, 1968.
12. ii. JOSEPH STEVENS, b. May 8, 1970.

Children of DIANNE SARNI and ROGER STEVENS are:

- iii. DANIEL⁸ STEVENS, b. 1978.
- iv. ROGER DANIEL STEVENS, b. August 31, 1978.

6. KATHLEEN⁷ SARNI (MICHAEL FRANCIS⁶, GERARDO⁵, MICHELE GRAZIA⁴, ANGELO MARIA³, ROCCO², TOMMASO¹) was born February 5, 1951. She married JOSEPH WILSON October 9, 1971. He was born 1949.

Children of KATHLEEN SARNI and JOSEPH WILSON are:

- i. CINDY⁸ WILSON, b. March 18, 1975.
- ii. MELISSA WILSON, b. 1980.

7. MICHELE⁷ SARNI (MICHAEL FRANCIS⁶, GERARDO⁵, MICHELE GRAZIA⁴, ANGELO MARIA³, ROCCO², TOMMASO¹) was born December 7, 1953. She married (1) WILLIAM BAUMAN. She married (2) STEVEN VAN VALKENBURGH.

Children of MICHELE SARNI and STEVEN VAN VALKENBURGH are:

- i. LILLIAN⁸ VAN VALKENBURGH, b. 1971; m. JOHN JOHNSON.
- ii. WILLIAM VAN VALKENBURGH, b. January 24, 1974.
- iii. STEVEN VAN VALKENBURGH, b. 1983.

8. ANTHONY JERALD⁷ SARNI (ANTHONY J⁶, GERARDO⁵, MICHELE GRAZIA⁴, ANGELO MARIA³, ROCCO², TOMMASO¹) was born September 22, 1955. He married (1) CHERYL ANN SMITH. She was born 1953. He married (2) BARBARA JEAN JETTER January 6, 1996. She was born 1946.

Child of ANTHONY SARNI and CHERYL SMITH is:

- i. ANTHONY MICHAEL⁸ SARNI, b. April 1, 1982.

9. MICHAEL ARTHUR⁷ SARNI (ANTHONY J⁶, GERARDO⁵, MICHELE GRAZIA⁴, ANGELO MARIA³, ROCCO², TOMMASO¹) was born 1962. He married DEBRA ANN SCHWEBKE September 27, 1986. She was born 1966.

Children of MICHAEL SARNI and DEBRA SCHWEBKE are:

- i. WESLEY ANTHONY⁸ SARNI, b. 1990.
- ii. MICHAEL JOHN SARNI, b. 1992.

10. CYNTHIA⁷ MCLELLAN (MARIA FELICE⁶ SARNI, GERARDO⁵, MICHELE GRAZIA⁴, ANGELO MARIA³, ROCCO², TOMMASO¹) was born August 4, 1959. She married GEORGE BEST III April 27, 1991. He was born March 11, 1959.

Children of CYNTHIA MCLELLAN and GEORGE BEST are:

- i. GEORGE JOHN⁸ BEST III, b. October 23, 1992.
- ii. NICHOLAS JAKE BEST, b. November 25, 1995.

Generation No. 4

11. LAURA⁸ STEVENS (DIANNE CAROL⁷ SARNI, MICHAEL FRANCIS⁶, GERARDO⁵, MICHELE GRAZIA⁴, ANGELO MARIA³, ROCCO², TOMMASO¹) was born April 6, 1968. She married DAVID LINDSAY

The Family of Gerardo Sarni

August 1991. He was born Abt. 1968.

Child of LAURA STEVENS and DAVID LINDSAY is:

- i. DAVID GAGE⁹LINDSAY, b. April 30, 1993.

12. JOSEPH⁸ STEVENS (DIANNE CAROL⁷ SARNI, MICHAEL FRANCIS⁶, GERARDO⁵, MICHELE GRAZIA⁴, ANGELO MARIA³, ROCCO², TOMMASO¹) was born May 8, 1970. He married CAROLINE August 14, 1993.

Child of JOSEPH STEVENS and CAROLINE is:

- i. ALEXANDER MICHAEL⁹ STEVENS², b. May 14, 2001.

Notes for ALEXANDER MICHAEL STEVENS:

Born 5/14/2001. 8 # 7oz, 20 inches @ 7:25 a.m. per parents; Joseph & Caroline.

Endnotes

1. Broderbund Family Archive #110, Vol. 2, Ed. 7, Social Security Death Index: U.S., Date of Import: Dec 5, 2001, Internal Ref. #1.112.7.88243.167
2. Birth Information, Per parents.

COMUNE DI MORRA DE SANCTIS

Provincia di AVELLINO

UFFICIO DELLO STATO CIVILE

CERTIFICATO DI NASCITA

Il sottoscritto Ufficiale dello Stato Civile del Comune di 

C E R T I F I C A

che dal registro degli atti di Nascita dell'anno 1898

Serie ===== - Parte Prima - Numero Novantatre

risulta che nel giorno 14 del mese Novembre

dell'anno Milleottocentonovantotto

è nato nel Comune di Morra De Sanctis

SARNI GERARDO

figlio di Grazio Michele e di Cozza Maria Felice

In carta libera per uso pensione

Dalla Residenza Municipale li 23 dicembre 1960

L'Ufficiale dello Stato Civile

Alfieri





Gerardo Sarni

Anno di nascita 1898

Distretto di leva
Avellino - Mossa di Andria

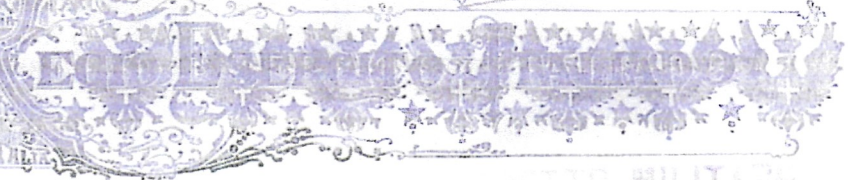

REGOLAMENTO MILITARE

Foglio di Congedo Illimitato

per ⁽³⁾ subscrittore

che si rilascia a ⁽⁴⁾ Avv. Gerardo

N. di matricola ⁽⁵⁾ 1166 (50) il quale prende
residenza nel Comune di Mossa Siponto

Provincia di Avellino Distretto militare
di ⁽⁶⁾ Avellino (residenza).

*Consentito il tempo passato sotto le
armi, ha tenuto buona condotta
e ha servito con fedeltà ed amore*

Avellino addi 9 Novembre 1898
Per duplice esemplare al punto 25/8/928
Firma del Titolare ⁽⁷⁾ Il Comandante del Corpo



Comune di _____

Visto, addi _____

Il Capo dell'amministrazione comunale



A)

Stato civile.

Figlio di Grandi Michele di Poco Felice
nato il 14 gennaio 1892 a Mora Fiume Provincia
di Cremona distretto militare di Cremona (leva).

B)

Contrassegni personali.

Statura metri 1,63 capelli neri viso --- colorito rosso occhi azzurri
sopraciglia --- fronte --- naso --- bocca ---
dentatura --- mento --- segni particolari ---

C)

Arte e grado d'istruzione.

Arte o professione Contabile Se sa leggere e scrivere ---
Titoli di studio ---

D)

Arruolamento e prima venuta alle armi.

Arruolato 1° ottobre il 8 gennaio 1917 nella leva della classe 1898
Comune di Cremona --- circondario di Cremona
Chiamato alle armi e giunto --- il 8 febbraio 1917

E)

Trasferimento di corpo durante il servizio e data dell'ultimo grado.

Dal 93° Reggimento --- trasferito al 136° Reggimento
il 9 7 1918 Trasferito al 135° Reggimento il 15 settembre 1919
Trasferito al --- il --- 19 --- ---

F)

Intervento alle chiamate alle armi dal congedo illimitato.

Giunto alle armi per --- il --- 19 --- } --- Il Comandante
Rinvio in congedo illimitato il --- 19 --- } --- del ---

Giunto alle armi per --- il --- 19 --- } --- Il Comandante
Rinvio in congedo illimitato il --- 19 --- } --- del ---

G)

Campagne, ferite, decorazioni ed onori.

Campagna di Guerra 1917
Campagna di Guerra 1918

H)

Trasferimenti ed altre variazioni durante il congedo.

I)

Servizi speciali prestati.

Doveri e facoltà del militare in congedo.

1. Il militare inviato in congedo illimitato, appena giunto al comune in cui prende domicilio, ha obbligo di presentarsi al Capo dell'amministrazione comunale per fare apporre il visto al proprio foglio di congedo e deporre le stellette di divisa. Fino a che non adempie a tale obbligo egli dovrà intendersi sottoposto alla giurisdizione militare.

2. Il militare in congedo deve ricordar sempre che appartiene all'Esercito, e mantenere quindi una condotta irreprensibile per non rendersi indegno dell'onorata divisa che da un momento all'altro può essere chiamato a rivestire.

Sebbene svincolato dagli obblighi della disciplina, deve obbedienza a qualunque ordine gli pervenisse dall'autorità militare o dal Capo dell'amministrazione comunale, per ciò che riguarda i suoi doveri militari.

3. Dovrà custodire con cura il presente *Foglio di congedo illimitato* ed il *Libretto personale* ed esibirli ad ogni richiesta dell'autorità. Nelle domande d'impiego sarà sempre utile esibire una copia legalizzata del presente foglio anziché sprovvedersene, perché non potrebbe esser rilasciato più di un duplicato.

4. Il militare che essendo in congedo contrae infermità o imperfezioni che lo rendono non più idoneo al servizio militare dovrà domandare subito, per mezzo del Capo dell'amministrazione comunale al Comandante del proprio distretto, di venir sottoposto a rassegna.

A tale domanda dovrà unire un certificato medico constatante l'infermità od imperfezione allegata, nonché il foglio di congedo illimitato.

Ove non si curi di far rilevare i suoi motivi per la riforma, e nel frattempo avvenga una chiamata sotto le armi, non potrà per alcun motivo essere dispensato dal risponderci.

5. È libera di cambiar residenza, però di ogni cambiamento di residenza deve dare comunicazione al Capo dell'amministrazione comunale entro 15 giorni dal cambiamento stesso. Chi contravviene a questa prescrizione è denunciato all'autorità giudiziaria e può essere condannato al pagamento di una ammenda.

Potrà prender moglie senza che perciò gli occorra alcuna autorizzazione delle autorità militari.

Trasferendo altrove la propria dimora abituale (residenza) egli sarà iscritto alla forza in congedo del distretto corrispondente alla nuova residenza.

6. Il militare in congedo illimitato, avendo soddisfatto gli obblighi della ferma o essendo comunque esente dagli obblighi stessi, può espatriare liberamente, e cioè senza alcuna preventiva autorizzazione delle autorità militari. Se però, espatriando, trasferisce all'estero la sua residenza, è tenuto a darne comunicazione al distretto militare per mezzo del municipio, notificando il suo nuovo indirizzo.

Durante la permanenza all'estero dovrà tener sempre informato il regio console della sua dimora ed essere sempre pronto a tornare sotto le armi in caso di richiamo che comprenda i residenti all'estero.

Doveri del militare in caso di richiamo alle armi.

1. Nei casi di chiamata alle armi per istruzione, per mobilitazione, o per altri motivi, i militari in congedo dovranno presentarsi all'autorità indicata nel manifesto di chiamata portando seco il presente *Foglio di congedo* ed il *Libretto personale* e recandosi come segue:

a) se si trovano nel comune in cui ha sede il corpo presso cui sono chiamati, si presenteranno direttamente al comando del corpo medesimo nelle ore antimeridiane del giorno stabilito nel manifesto;

b) se risiedono o si trovano in comune differente da quello dove ha sede il corpo a cui debbono andare, si presenteranno al Capo della locale amministrazione comunale, che provvederà a fornirli dei documenti di viaggio e ad avviarli a destinazione, anticipando loro (se sono sprovvisti di mezzi) il danaro occorrente per il viaggio.

2. Ai militari in congedo può anche essere intimata la presentazione alle armi per mezzo di *cartolina precetto*.

Questa cartolina, avente la forma di una cartolina con risposta pagata, è loro inviata per mezzo della posta: i militari debbono firmare la parte che serve di ricevuta, la quale viene ritirata dall'agente postale. Per la presentazione alle armi debbono attenersi alle prescrizioni contenute nell'altra parte, che deve essere conservata per consegnarla poi al corpo cui i militari si presentano.

3. Gli uomini chiamati alle armi che per avventura avessero smarrito il *Foglio di congedo* ed il *Libretto personale* dovranno sempre presentarsi al Capo dell'amministrazione del comune di residenza, il quale, accertatosi della loro identità, li munità di un foglio di riconoscimento che tenga luogo di quei documenti.

4. I richiamati che si trovano nel comune in cui ha sede il corpo al quale devono presentarsi (*) riceveranno, nel giorno della presentazione, sempre quando si presentano al corpo nelle ore antimeridiane, una giornata di indennità di trasferta.

Agli altri è dovuta, per il viaggio dal comune di residenza

al corpo, l'indennità di trasferta anzidetta per ciascun giorno di viaggio, a condizione che sia stato fatto apporre sul foglio di congedo o sul foglio di riconoscimento il *visto della partenza* e la firma del Capo dell'amministrazione comunale — il rimborso delle eventuali spese di viaggio.

Il pagamento delle indennità è fatto dai corpi di presentazione.

In ogni caso gli uomini perdono il diritto all'indennità di trasferta per il giorno di presentazione, quando si presentano al corpo, senza giustificato motivo, nelle ore pomeridiane del giorno fissato o nei giorni successivi.

5. Nel caso che per malattia non potesse assolutamente rispondere alla chiamata alle armi, il militare richiamato è tenuto a giustificare l'impossibilità di presentarsi, mandando al comando del distretto, per mezzo del Capo dell'amministrazione comunale, apposita fede medica da questo autenticata e dovrà poi presentarsi appena guarito.

Protraendosi la malattia, una nuova fede medica dovrà nello stesso modo essere spedita allo scadere del decimo giorno da quello prescritto per la presentazione sotto le armi, e in base a questa, se trattasi di chiamata per istruzione, potrà essere rimandato a presentarsi quando sarà chiamata all'istruzione altra classe.

6. Nei comuni ove mettesse piede il nemico prima che siano pubblicati i manifesti di chiamata, o prima del giorno indicato per la presentazione dei richiamati, i militari tutti che vi si trovano in congedo illimitato, di qualsiasi classe, che abbiano ricevute l'istruzione militare, devono immediatamente raggiungere la sede del corpo o riparto o distretto più vicino.

7. Nei casi di chiamate di controllo (le quali sono indicate con semplice manifesto) il militare deve presentarsi, nel giorno e nell'ora fissata, all'autorità indicata nel manifesto stesso. Non presentandosi, è denunciato all'autorità giudiziaria e può essere condannato al pagamento d'una ammenda.

(*) Quando qui si dice «corpo» s'intende anche il riparto o il distretto al quale i richiamati devono presentarsi.

Indennità di viaggio pagate.

a) — PER L'INVIO IN CONGEDO					
Il titolare del presente parte da	per recarsi in congedo a				
soddisfatto di soldo a tutto il	e di indennità di trasferta per N.				giornate,
come pure di indennità di trasporto:					
per ferrovia	da	a	in L.		
	da	a	in L.		
per mare — da			a	in L.	
A	addi	19	L'Aiutante maggiore		
b) — PEL RINVIO IN CONGEDO DOPO IL PRIMO RICHIAMO					
Il titolare del presente parte da	per recarsi in congedo a				
soddisfatto di soldo a tutto il	e di indennità di trasferta per N.				giornate,
come pure di indennità di trasporto:					
per ferrovia	da	a	in L.		
	da	a	in L.		
per mare — da			a	in L.	
A	addi	19	L'Aiutante maggiore		
c) — PEL RINVIO IN CONGEDO DOPO IL SECONDO RICHIAMO					
Il titolare del presente parte da	per recarsi in congedo a				
soddisfatto di soldo a tutto il	e di indennità di trasferta per N.				giornate,
come pure di indennità di trasporto:					
per ferrovia	da	a	in L.		
	da	a	in L.		
per mare — da			a	in L.	
A	addi	19	L'Aiutante maggiore		

ANNOTAZIONI.

- (1) Corpo che rilascia il congedo.
- (2) Per trasferimenti successivi vadasi la casella II nella 2ª pagina.
- (3) Indicare la causa per la quale si rilascia il congedo, e cioè per:
 - a) fine di ferma;
 - b) anticipazione;
 - c) compiuta rafferma;
 - d) collocamento a riposo prima dell'invio in congedo assoluto della classe cui appartiene.
- Se il militare viene inviato in congedo illimitato per una causa qui non prevista, occorre sempre che sia indicata.
- (4) Cognome e nome, grado ed impiego speciale e, se il corpo è suddiviso in specialità, indicare tra parentesi la specialità nella quale ha prestato servizio. Aggiungere inoltre le indicazioni che occorra aver presenti in caso di richiamo alle armi e che, a tale scopo, siano state apposte sul quadro C del modello 59.
- (5) Indicare il numero di matricola avuto nell'atto dell'iscrizione sul Ruolo N. 57 del distretto.
- (6) Spazio per il giudizio sintetico sulla condotta (§§ 942 e segg. Regolamento sul Reclutamento).
- (7) Da apporsi quando nella casella "arte e grado d'istruzione" è dichiarato che sa leggere o scrivere.
- (8) Apporre secondo i casi, in tutte lettere, l'annotazione: "sa leggere e scrivere" — "sa leggere ma non sa scrivere" — "non sa nè leggere nè scrivere".
- (9) Data, per gli arruolati di leva, della presentazione al distretto. Non occorrono, oltre la data, altre indicazioni, come ad esempio i mesi della ricordata presentazione, ecc.
- (10) Corpo cui fu assegnato dal distretto di leva nella prima venuta sotto le armi.
- (11) Grado rivestito al momento del congedo.
- (12) Istruzione (o per altro motivo che fosse stabilito dal Ministero) per ogni chiamata occorre sia apposta la firma del Comandante del distretto o del deposito, ecc., secondo i casi, e il bollo d'ufficio.
- (13) Fatto prima del rilascio del presente congedo quanto in occasione di richiami alle armi.
- (14) In questa casella si dovranno registrare anche le più importanti modificazioni che potranno avvenire nella posizione del militare in congedo, cioè retrocessioni, rimozioni dal grado, ecc.

- (15) In questa casella si dovranno registrare i seguenti impieghi e servizi speciali:
 - Per tutte le armi, corpi e servizi: capi squadra o capi pezzo, mitragliere (indicare se d'arma pesante o leggera), telefonisti, centralinisti, guardie, radiotelegrafisti, segnalatori (indicare se con apparati ottici, con bandiera o con gli aerei), esploratori, aiutanti di sanità, portaripi, arsanato ed allievo, salmire o conduttore, sellato od allievo, maniscalco od allievo, operaio od allievo (indicare la specializzazione), automobilista (indicare se conduttore o meccanico), motociclisti, conduttori di motocarrelli, e, per i conduttori di lingue estere: buon interprete (o buon traduttore) di lingua... (indicare) appresa per... (indicare se per pratica o per studio).
 - Inoltre:
 - Per gli alpini: abile sciatore, guida alpina.
 - Per le artiglierie (comprese le sezioni cannoni da 55/17 per fanteria): goniometristi, telemetristi ed aiutanti telemetristi, specialisti per il tiro ed i collegamenti, puntatori scelti serventi e artiglieri, specialisti per l'avvistamento e l'ascolto (per l'artiglieria contraerea).
 - Per i fototelegrafisti: capi stazione, specialisti per l'avvistamento e l'ascolto, specialista per la direzione ed il sito, elettricisti, motoristi.
 - Per il genio zappatori - minatori - telegrafisti - teleferisti: motoristi, elettricisti, telegrafisti, teleferisti (montatori, scenditori), impalmatori, manovratori, mascheratori.
 - Per il genio pontieri legnari: macchinisti, fuochisti, motoristi, abili barcaioli.
 - Per il genio radiotelegrafisti: capi stazione, radiomorfisti, radioelettrici, radiomontatori, radiomeccanici, radiotelefonisti interpreti.
 - Per il genio ferrovieri: capi o solleciti stazione, macchinisti, fuochisti, conduttori, manovratori e deviatori.
 - Per il gruppo aereostati: motoristi di veicolo, gassisti, elettricisti, apparecchiatori, aerosolieri, aerologisti, meccanici ottici, fotografi.
 - Per la sanità: infermieri, disinfezioni, conduttori di caldaie a vapore.
 - Per la sussistenza: conduttore di caldaia a vapore, frigoristi, panettieri, macellai, insigui.
 - Per gli automobilisti: conduttore di autoveicolo, conduttori di autocarri, conduttore di trattore, motociclista, motorista, aggiustatore meccanico, maglietta, radiatoreista, tornitore, saldatore, lacinatore.
- NB. — Nella casella I dovranno essere inserite tutte le variazioni (anche se più di una) semprechè comprese in quelle sopra indicate, ricoperte dal militare durante il suo servizio alle armi.

RE. — Occorrendo affiancare un duplice, il fo-He porterà la data del rilascio del duplice stesso, ma al di sopra della firma del Comandante del



Gerardo Sarni Military Honor awarded by Benito Mussolini

Comun. 27/11/10 - H. (660) 1/191

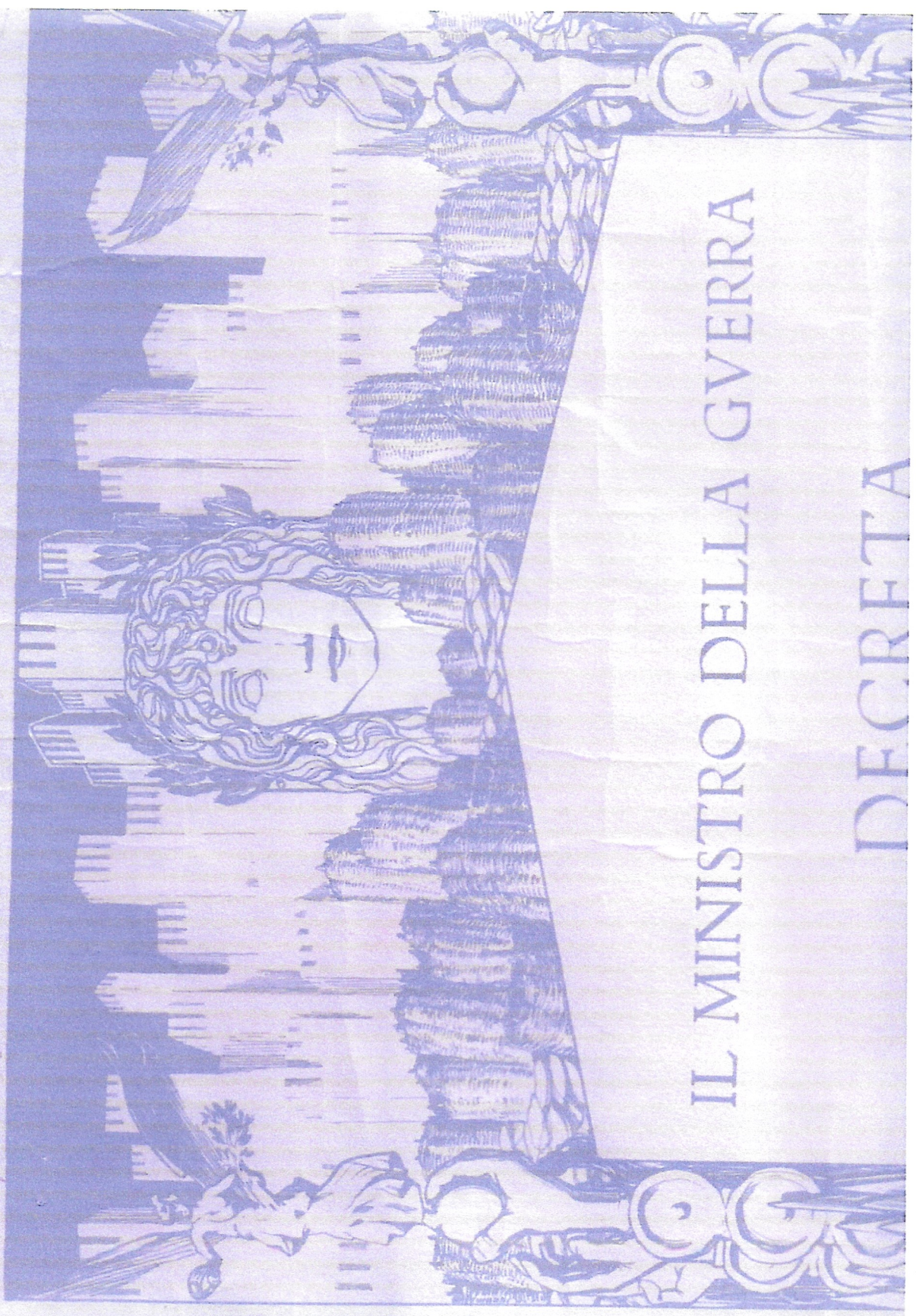

IL MINISTRO DELLA GUERRA

DECRETA

IL MINISTRO DELLA GUERRA

DECRETA

IL *Colonnello*

Santi Genaro di Gajo's Medals

È AUTORIZZATO A FREGIARSI DELLA
MEDAGLIA ISTITUITA A RICORDO
DELLA GUERRA MCMXV-MCMXXVIII

È AVTORIZZATO A FREGIARSI DELLA
MEDAGLIA ISTITVITA A RICORDO
DELLA GVERRA MCMXV-MCMXXVIII

ROMA, ADDI 10 Settembre 1916.

IL MINISTRO

Benito Mussolini

S-650

Family name

BARTI

Given name of father

Gerardo

Address

1420 W. Van Buren St. Chicago, Ill.

Certificate no. (or vol. and page)

P-32457 on 2718194

Title and location of court

U. S. Dist. Chgo.

Country of birth or allegiance

Italy

When born (or age)

Nov. 14, 1898

Date and port of arrival in U. S.

May 13, 1922 New York

Date of naturalization

Dec. 13, 1927

Name and address of employer

CARMEN DELABADIA - 725 S. Loomis St. Chicago

Gloverna TELDONS - NOT KNOWN

U. S. Department of Labor, Immigration and Naturalization Service.

Form No. 11-P

Passport 1 of 4 parts - Angelina & Michael Janni
I believe Ellis Island doesn't have records
dating 1928, therefore no listing for them.

*KinShips*SM



Roma
Navigazione Generale Italiana, 1926-1932
Print 0110a

[Home](#) [Ship List](#) [Prints](#) [Links](#) [Order](#)

GENERALITÀ

NOME di *Giuseppe Simeone*
 e di *Giuseppe Simeone*
 nato il *15/10/1904* a *Trapani*
 il *15/10/1904*
 residente a *Trapani*
 Stato della *Repubblica Italiana*

Professione *Regista*
 Sa leggere *SI* Sa scrivere *SI*
 Possiede di lire *---*
 Paese di *Italia*
 destinazione *---*

CONGIUNTI

Spouse <i>---</i>	Figli <i>---</i>
Figli <i>---</i>	Figli <i>---</i>
Figli <i>---</i>	Figli <i>---</i>
Figli <i>---</i>	Figli <i>---</i>
Figli <i>---</i>	Figli <i>---</i>

Numero di accompagnamento. Il titolare del presente passaporto.

NOME COGNOME ANNO, MESE E GIORNO DI PARTENZA	NOME COGNOME ANNO, MESE E GIORNO DI ARRIVATA	NOME COGNOME ANNO, MESE E GIORNO DI PARTENZA	NOME COGNOME ANNO, MESE E GIORNO DI ARRIVATA
			

Visto con fini di registrazione e di immigrazione dal Console di S. A. di
 Bologna e del Porto di Genova e di Torino

ITALIA
 REPUBBLICA ITALIANA
 PORTO DI GENOVA
83 MAR 1924
VISTO
PARTIRE

2

GENERALITÀ

Cognome *...*
 Nome *...*
 Sesso *...*
 Stato civile *...*
 Professione *...*
 Su *...*
 Partenza di *...*
 Paese di *...*
 destinazione *...* Stato *...*

CONSERVATI

Numero *...*
 Esatto *...*
 Data *...*
 N. M. *...*
 Data *...*
 Data *...*

Metri di 15 anni che accompagnano il titolare del presente passaporto.

COGNOME E NOME	RAPPORTO di parentela con il titolare	Anno, mese e giorno di nascita	LUOGO DI NASCITA	INNOTAZIONI
				

3

Una copia della dichiarazione è in possesso del titolare di S. I. A.

Indirizzo: Via Po, 10 - Parigi - Francia - 75002

PSR/PTPA/ENR/10
 13 MAR 1967
 SISTO
 PARITIF



Nov Valuation des articles cités.

<i>100</i>	<i>100</i>	<i>100</i>	<i>100</i>
<i>100</i>	<i>100</i>	<i>100</i>	<i>100</i>
<i>100</i>	<i>100</i>	<i>100</i>	<i>100</i>
<i>100</i>	<i>100</i>	<i>100</i>	<i>100</i>

Valisiers, sacs, bagages, etc.

Il presente passaporto è rilasciato esclusivamente per l'imbarcha.

Valisiers, sacs, bagages, etc.

(4)

R. ISPETTORATO DELL'EMIGRAZIONE - NAPOLI
STAZIONE DI BONIFICA SANITARIA

Pulizia del capo

R. NOVELLI

13 10 92

Barba e capelli

Vaccinazione o rivaccinazione

Disinfestazione indumenti

Malattia ed imperfezioni fisiche riscontrate alla visita generale del corpo ed alla visita speciale degli organi

Il medico adetto alla Stazione di Bonifica Sanitaria



IL MEDICO
del R. Ispettorato dell'emigrazione

Looks as if this is medical form showing they had been vaccinated.

Da restituire alla fine del viaggio alle
persone incaricate dal titolo del biglietto

Al Passeggiere N° 027211

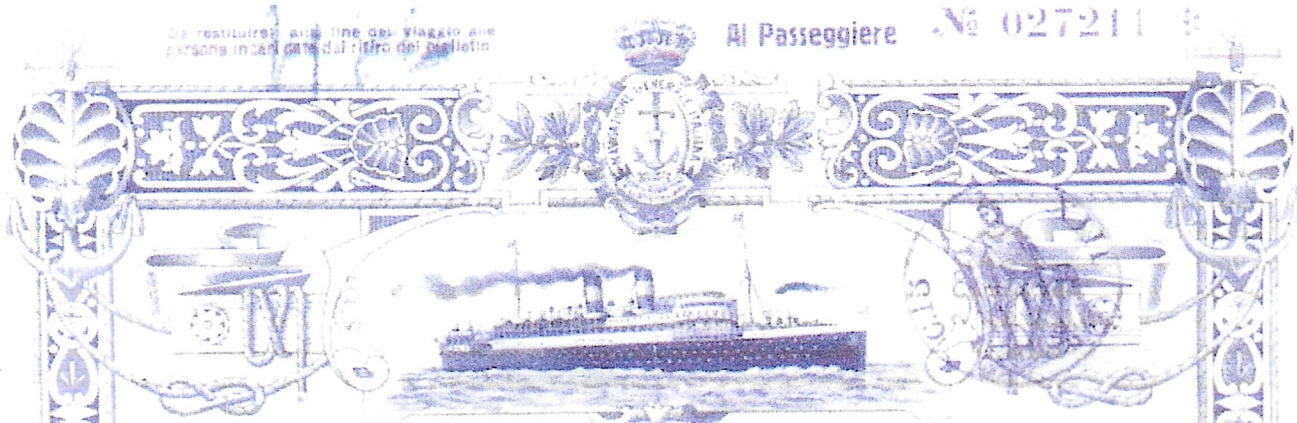

NAVIGAZIONE GENERALE ITALIANA

SOCIETÀ RIUNITE FLORIO, RUBATTINO E LLOYD ITALIANO
SOCIETÀ ANONIMA SEDE IN GENOVA - CAPITALE L. 600.000.000 VERSATO L. 600.000.000
C. U. I. Genova N. 880

Biglietto di **SECONDA CLASSE** Economica N. **567**
RILASCIATO ALLE CONDIZIONI INDICATE A TERGO

DA **NAPOLI** A **NEW YORK**

COL P.F.O. **ROMA** PARTENZA DEL **3 MAG. 1928**

PER N° **1/2** POST A FAVORE DE SIGNOR

1 *Giuseppe Stanga*
2 *Stanga*
3 **1/2**
4
5

ETA	POSTI
1	1
2	1/2
3	
4	
5	
1/2	

CADIN **354**

LETT **D-66**

nagano

TOTALE POSTI
Navio. 7000 Gen. 1928

Officio Passaggioi Genova in Napoli



pp. *[Signature]*

This appears to be the ship Michael & Angelina came aboard on - Mar. 1928 which would put Michael at 6 1/2 - His birthdate 11/28/21

Chicago Tribune Historical Archive

[Edit Search](#) | [Home](#)

Record 1 of 1

[E-Mail](#) | [List](#)

1974-08-13

SARNI

Gerardo A. Sarni, beloved husband of the late Angelina, nee Giammarino; devoted father of Michael (Frances) McLellan; fond grandfather of seven; great-grandfather of four. Funeral Wednesday, 8:30 a.m. from Rosario D. Salerno's Sons Funeral Home, 6300 W. North Av. to Our Lady of Mount Carmel Church. Interment All Saints Cemetery. ME 7-0449-or ME 7-0450.

Record Number: 19740813dn123

No. 2718194

CENTRALIZATION DIVISION

NATURALIZATION

Applicant's Name Gerardo Siani Number 12457

Description of holder: Age 58 years Height 5 feet 3 inches; color White
complexion Fair color of eyes Brown color of hair Brown

Place of birth Italy (State, city, county, and place of residence for five years)

Place of residence and place of business of applicant Chicago, Ill. 5 years; 1071 S. Dearborn St. and 1106 S. Dearborn St. Ill.

UNITED STATES OF AMERICA
NORTH WEST DISTRICT OF ILLINOIS

Name of applicant Gerardo Siani
Address 1106 South Troy Chicago, Ill.

Place of birth Italy
Date of arrival in the United States Chicago 15th day of December
By whom and where naturalized By the court of the United States at Chicago, Ill., on the 15th day of December

SEAL
In testimony whereof, the seal of said court is hereunto affixed on the 15th day of December in the year of our Lord one thousand nine hundred and 27, and of our Independence the one hundred and fifty-second

Charles M. Latta
Clerk, U.S. Court of the United States,
Northern District of Illinois



Michael Sarni (son of Gerardo)



EUNICE COLBERG

ANTHONY J. SARNI

DECEMBER 1, 1951



Maria Felicia Sarni and Charles McLellan

Gerardo Rocky

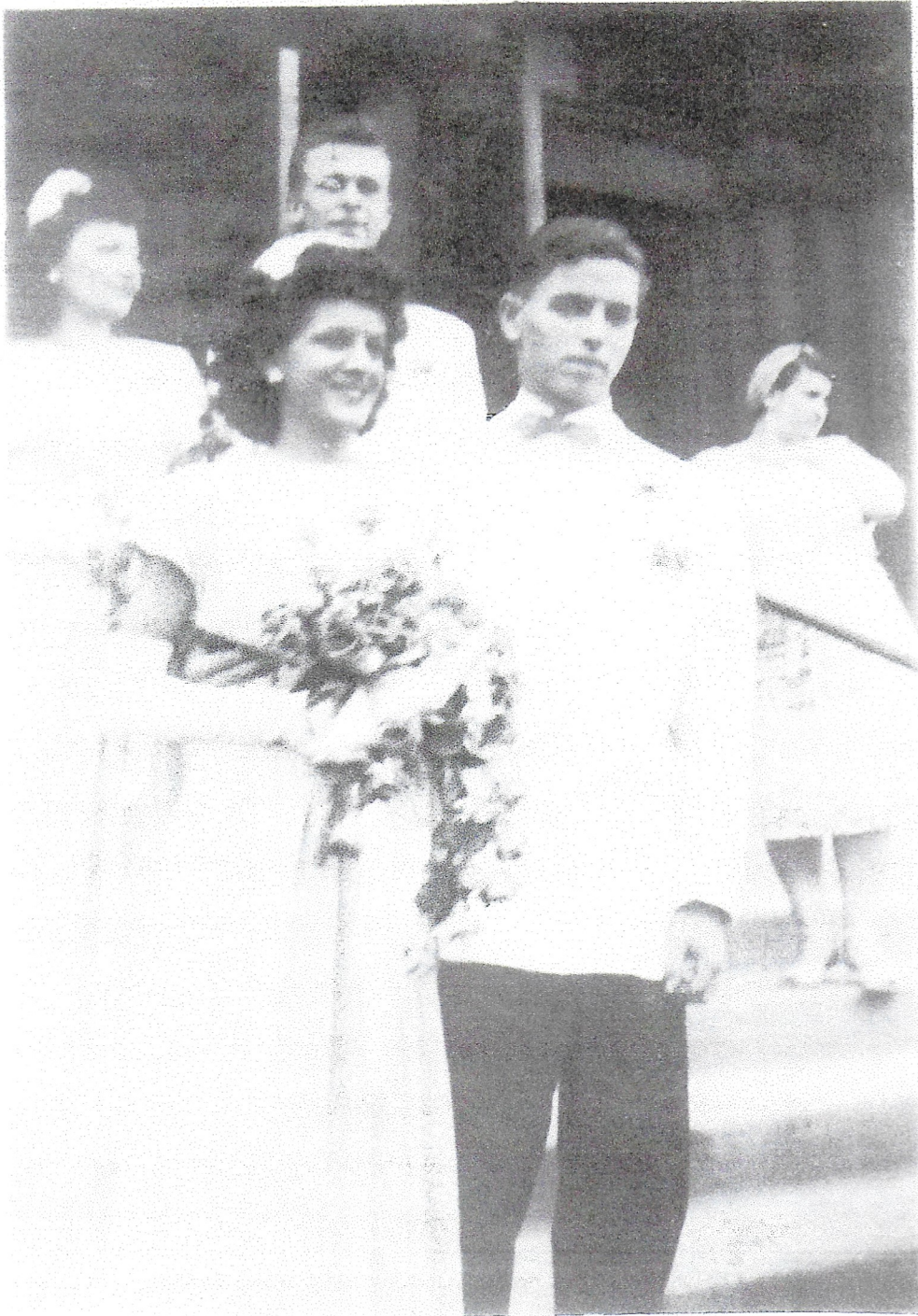

Cousins

Mary Sarni (daughter of Gerardo) & Rocco Sarni (son of Joseph) 1948